

## 2016 年度事業報告

### 特定非営利活動法人ふおーらいふ

#### 1. 事業実施の結果

不登校状態にある児童・生徒達が様々な活動を通して主体的に活動することができた。

#### 2. 事業実施に関する事項

##### (1) 特定非営利活動に係わる事業

(1) 青少年が主体となって総合的に学び、育ちあうフリースクールの運営

場 所：主に兵庫県内

##### 【事業内容】

◎活動の柱である体験活動（自然体験、仕事体験、地域交流など）を通年で実施した。

- ◆スポーツやアート、屋内外レクリエーションなど身体および五感を使う活動を実施した。
- ◆「ガチャガチャ de 社会貢献学習(ガチャガチャを使った寄付活動)」を実施した。
- ◆「プルタブ de 車椅子寄贈プロジェクト」を引き続き継続。地域の方の協力のもと、プルタブ回収に努めた。
- ◆小寺市民農園で、野菜等を収穫し、それらの野菜を料理の日や野外活動で調理した。
- ◆三田市里山工房で、里山保全仕事体験を含む自然体験活動を行った。
- ◆家島自然体験センターで夏季キャンプを実施した。
- ◆子どもが企画し、京都日帰り卒業旅行を実施した。



▲子どもワクワクCafe



▲畑での作業と収穫



▲体育館でスポーツ



▲里山で伐採

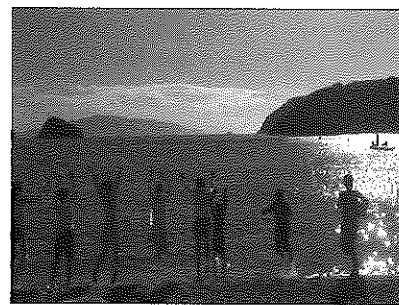

▲夏キャンプin家島

◆第19回仲間展を新フリースクールの建物で実施した。子どもが主体的に準備を進め、作品展示、クイズ大会、割り箸鉄砲、昔遊び(けん玉・コマ回し)等企画した。世界旅行中の学生ボランティアが滞在中のアゼルバイジャンとスカイプで交信した。保護者や地域住民、支援者、保護者、大学生、卒業生等に参加してもらった。

◆地域交流体験として、フリーマーケット(灘チャレンジ、商大祭、名谷あじさい公園)や、西水環境フェア、垂水区民スポーツの日、ボランティアまつり等に参加し、子どもがボランティアとして主体的に関わる機会を設けた。

◆震災ウォーク・兵庫教育大学子どもフェスタに参加した。

◆ブログ、ソーシャルネットワークサービスにて、フリースクール等の活動様子を発信した。



▲ロング巻き寿司



▲西水環境フェア



▲垂水区民スポーツの日



▲第19回仲間展



▲商大フリーマーケット



▲田植え体験

## (2) 学習およびコミュニケーションに関する支援事業

場 所：兵庫県内

### 【事業内容】

- ◆高校ステーション(代々木高校コース、青雲高校コース)に所属する高校生の学習支援ならびに体験学習による支援を実施した
- ◆土曜クラブ(発達障害の子どもたちのための居場所作り)を実施した。「神戸市居場所づくり事業」の助成金を活用し、子どもたちの遊びや体験活動の機会を提供した。
- ◆放課後クラブ(発達障害の子どもたちのための基礎学習支援)を毎週水曜日に実施した。「垂水区善意銀行」の補助金を活用し、垂水区社会福祉協議会の協力を得ながら、子どもたちに対して学習とコミュニケーションを中心とした個別の指導を実施した。

### (3) 生涯学習に関する機会と場の提供

場 所：兵庫県内

#### 【事業内容】

◆渡辺和美氏(カウンセラー・元少年の町子ども家庭センター)をお招きし5回連続講座「お母さんのための思春期講座」を開催した。

### (4) 教育や不登校などの相談及び支援・情報の提供活動

場 所：兵庫県内

#### 【事業内容】

◆毎月第4土曜日(14:00~17:00)一般公開の親の会を開催した。

(千代ヶ丘地域福祉センター/ふおーらいふ多目的室にて)

◆フリースクール・土曜クラブなどのスタッフ相互の意見・情報の交換を行った。

◆各スタッフが参加した講演会や、フリースクール全国合宿、ふりーすくーりんぐ、JDEC分科会等の報告を行った。

◆イオングループ主催のイエローシートキャンペーンに参加。

◆「ゆう通信」を4回/年、季刊紙として発行した。

◆電話相談、対面(面談)式相談の受付を随時行ない、電話相談については平日の10:00から18:00の間、対面(面談)式相談については平日の13:00から18:00の間を基本として実施した。(図1参照)

(図1) 2016年度の相談件数の推移

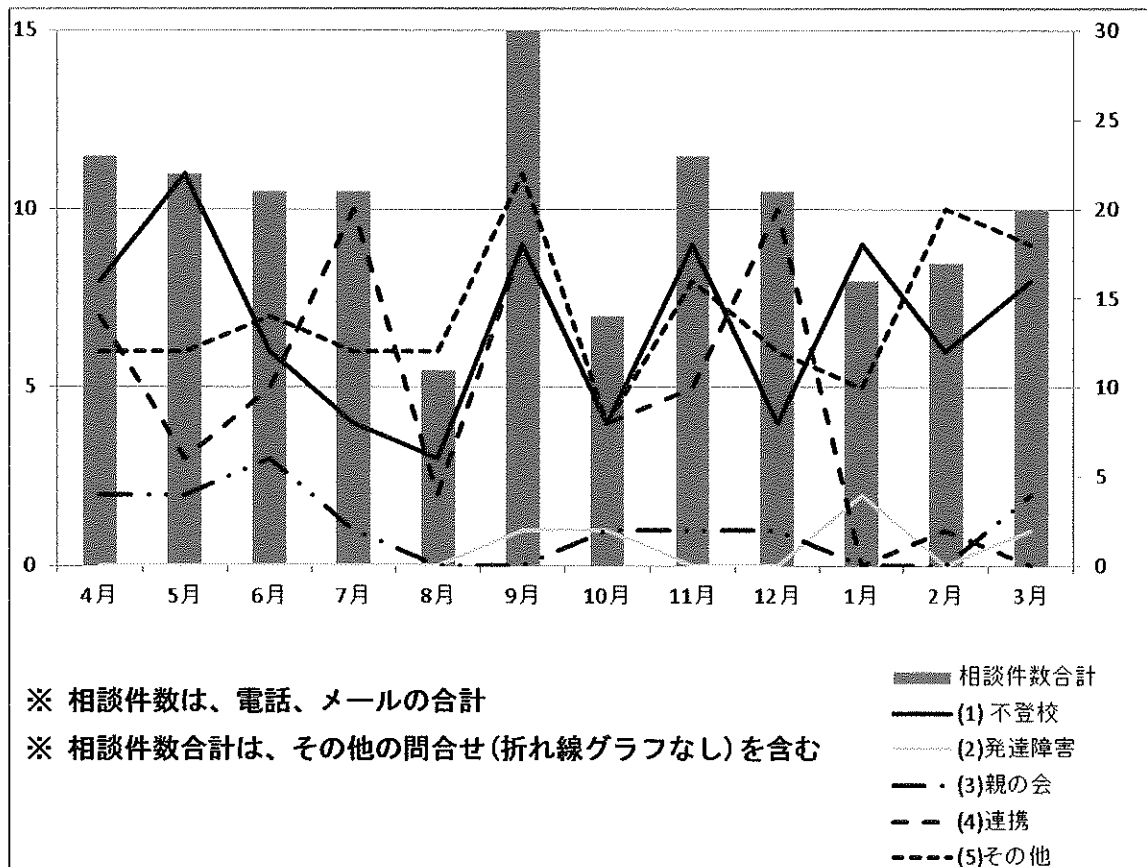

(5) その他第3条の目的を達成するために必要な事業及び前号の事業に付帯する事業

場所：兵庫県内

【事業内容】

- ◆各事業実施に必要な助成金の申請を行った。
- ◆神戸市こどもの居場所補助事業に採択され、千代ヶ丘地域福祉センターにて毎週火曜日 17:30～19:30 まで、地域の子どもたちに「学習支援」を行った。(延 66 人/小・大人)
- ◆「ふりー！すくーりんぐ」主催のスタッフ会議に 1 回/月参加し、連携を図った。
- ◆内閣府主催の研修会に参加できなかった。
- ◆法人として、以下の活動に参加した。
  - ・つなごう神戸実行委員会
  - ・垂水区まちづくり推進委員会(西垂水文化圏部会会議)
  - ・福島の子どもを招きたい！明石プロジェクト(たこ焼きキャンプ)
  - ・垂水区社会福祉協議会協働コーディネート事業
  - ・垂水区社会福祉協議会・兵庫県立青雲高校評議委員会
  - ・ひょうごフリースクール等連絡協議会（不登校と歩む会ひょうご）
- ◆フリースクール全国ネットワークへの運営に関する提言と行事参加及び協力した。
- ◆「これからの子育て・教育を考えるフォーラム」(大阪)に参加した。
- ◆神戸ロータリークラブより寄付を賜り、プログラミングレゴ、iPad、ドイツゲームなど教育資材を購入し活用した。
- ◆PanasonicNPO サポートファンド助成金事業を受け、組織基盤強化のための会議や、スタッフ研修等を実施した。

2016年度 特定非営利活動に係る事業会計活動計算書

自 2016年4月1日 至 2017年3月31日

特定非営利活動法人 ふおーらいふ

(単位:円)

科目	金額		
<b>I 経常収益</b>			
1.受取会費			
NPO会員 年会費5,000×18	90,000		
支援会員 年会費3,000×50	150,000		
通信会員 年会費1,500×4	6,000	246,000	
2.受取寄付金			
3.受取助成金等	1,190,293	1,190,293	
ニッセイ財団			
PanasonicNPOサポートファンド	366,878		
神戸市居場所づくり助成	140,200		
たるみ応援ハートブリッジ助成			
文部科学省委託事業			
垂水区社会福祉協議会協働コーディネーター事業	668,590	1,175,668	
4.受取補助金等			
善意銀行	50,000	50,000	
5.事業収益			
フリースクール事業	3,439,950		
学習・コミュニケーション事業	2,385,707		
講座事業	28,000		
親の会・通信事業	69,200		
連携事業	220,241	6,143,098	
6.その他収益			
雑収入			
受取利息	172	172	
経常収益計			8,805,231
<b>II 経常費用</b>			
1.事業費			
(1)人件費			
給料手当	2,128,658		
法定福利費	249,894		
通勤交通費	365,008		
人件費計	2,743,560		
(2)その他経費			
謝金	1,411,395		
子ども活動費	267,771		
子ども活動交通費	49,790		
消耗品費	259,453		
消耗備品費	255,344		
交通費	348,114		
通信費	248,598		
印刷費	144,247		
会議費	4,001		
賃借料	127,530		
新聞図書費	16,513		
水道光熱費	85,802		
交際費	23,250		
地代家賃	864,516		
保険料	25,048		
研修費			
雑費	20,622		
支払手数料	240,006		
租税公課	0		
修繕費			
諸会費	26,000		
広告宣伝費	14,370		
車両費	85,435		
リース料	68,904		
その他経費計	4,586,709		
事業費計		7,330,269	
2.管理費			
(1)人件費			
給料手当	392,634		
法定福利費	6,780		
通勤交通費	33,732		
人件費計	433,146		
(2)その他経費			
謝金			
子ども活動費			
子ども活動交通費			

消耗品費	6,713		
消耗備品費			
交通費	5,950		
通信費	2,365		
印刷費			
会議費	16,137		
賃借料	3,100		
新聞図書費			
水道光熱費	21,449		
交際費	5,000		
地代家賃	187,000		
保険料	46,000		
研修費			
雑費	4,806		
支払手数料	231		
租税公課	48,827		
修繕費	338,664		
諸会費	300		
広告宣伝費			
車両費			
リース料			
その他経費計	686,542		
管理費計		1,119,688	
経常費用計			8,449,957
当期経常増減額			355,274
Ⅲ経常外収益			
1.過年度損益修正益			
経常外収益計			0
Ⅳ経常外費用			
1.過年度損益修正損			
2.雑損失			
経常外費用計		0	0
税引前当期正味財産増減額			355,274
当期正味財産増減額			355,274
前期繰越正味財産額			6,369,820
次期繰越正味財産額			6,725,094

2016年度 特定非営利活動に係る事業会計貸借対照表

2017年3月31日現在

特定非営利活動法人 ふおーらいふ

科 目	金 額 (単位:円)	
I 資産の部		
1 流動資産		
現金・預金	1,763,183	
郵便局	3,384,881	
みなと銀行	59,410	
助成金口座	1,380,890	
三井住友	0	
流動資産合計		6,588,364
2 固定資産		
敷金	250,000	
固定資産合計		250,000
資産合計		6,838,364
II 負債の部		
1 流動負債		
未払金	0	
預り金 社会保険、所得税分	113,270	
流動負債合計		113,270
2 固定負債		
長期借入金	0	
固定負債合計		0
負債合計		113,270
III 正味財産の部		
前期繰越正味財産		6,369,820
当期正味財産増加額		355,274
正味財産合計		6,725,094
負債及び正味財産合計		6,838,364

2016年度 計算書類の注記

特定非営利活動法人ふぉーらいふ

1. 重要な会計方針  
計算書類の作成は、NPO法人会計基準(2010年7月20日 2011年11月20日一部改正NPO法人会計基準協議会)によっています。

(b) 消費税等の会計処理  
消費税等の会計処理は、税込経理方式によっています。

2. 事業別損益の状況

(単位:円)

科目	フリースクール事業	学習・コミュニケーション事業	講座事業	親の会・通信事業	送迎事業	事業部門計	管理部門	合計
<b>I 経常収益</b>								
1. 受取金費							246,000	246,000
2. 受取寄附金							1,190,293	1,190,293
3. 受取助成金等		146,200			689,580	808,780	366,878	1,176,888
4. 受取補助金	50,000					50,000		50,000
5. 事業収益	3,438,950	2,365,707	28,000	69,200	220,241	6,143,098		6,143,098
6. その他収益							172	172
経常収益計	3,488,950	2,525,907	28,000	69,200	889,831	7,091,889	1,803,343	8,805,231
<b>II 経常費用</b>								
(1) 人件費								
給料手当	1,355,464	343,780	31,404	31,404	366,809	2,128,658	392,634	2,521,282
法定福利費	249,894					249,894	5,760	255,654
通勤交通費	101,304	248,280			17,424	365,008	33,732	398,740
人件費計	1,706,662	592,060	31,404	31,404	384,033	2,743,589	433,146	3,176,708
(2) その他経費								
謝金	1,222,175	123,220	40,000		28,000	1,411,385	0	1,411,385
子ども活動費	267,771					267,771	0	267,771
子ども活動交通費	49,790					49,790	0	49,790
消耗品費	184,820	67,890	2,623	4,020		258,453	6,713	266,168
消耗備品費	75,888	178,476				255,344	0	255,344
交通費	348,114					348,114	5,850	354,004
通信費	83,014	79,292	38,848	39,648		240,598	2,365	243,000
印刷費	111,415	32,832				144,247	0	144,247
会議費	4,001					4,001	16,137	20,138
賃借料	73,278	52,252				125,530	3,100	130,630
新聞図書費	9,908	6,604				16,512	0	16,512
水道光熱費	51,484	34,318				85,802	21,448	107,251
①ガス	5,141	3,428				8,569	2,141	10,708
②電気	32,899	21,932				54,831	13,707	68,538
③水道	9,798	6,528				16,324	4,081	20,405
④灯油	3,848	2,432				6,280	1,520	7,600
交際費	23,280					23,280	5,000	28,280
地代家賃	576,808	287,548				864,356	187,000	1,051,356
保険料	18,030	10,018				28,048	48,000	71,048
研修費	0					0	0	0
雑費	20,822					20,822	4,806	25,428
支払手数料	237,636	2,370				240,006	231	240,237
租税公課	0					0	48,827	48,827
修繕費	0					0	338,864	338,864
雑金費	12,700			9,000	4,300	26,000	300	26,300
広告宣伝費	0		14,370			14,370	0	14,370
車両費	51,281	34,174				85,455	0	85,455
リース料	41,344	27,580				68,924	0	68,924
その他経費計	3,472,550	437,554	93,838	52,856	39,300	4,088,708	688,542	5,273,251
経常費用計	5,179,212	1,527,614	125,043	84,070	414,330	7,330,269	1,119,888	8,449,857
当期経常増減額	△ 1,690,262	998,293	△ 97,043	△ 14,870	474,501	△ 328,381	683,655	355,274
<b>III 経常外収益</b>								
1. 過年度損益修正益								0
経常外収益計	0	0	0	0	0	0	0	0
<b>IV 経常外費用</b>								
1. 過年度損益修正損								0
2. 雑損失								0
経常外費用計	0	0	0	0	0	0	0	0
当期正味財産合計額	△ 1,690,262	998,293	△ 97,043	△ 14,870	474,501	△ 328,381	683,655	355,274

科目	期首取得価額	取得	減少	期末取得価額	減価償却累計額	期末帳簿価額
敷金	500,000	250,000	500,000	250,000	0	250,000
合計	500,000	250,000	500,000	250,000	0	250,000

内訳	債権等が解約された寄付金等の内訳				償還
	前期繰越金	前期受入金	当期減少額	次期繰越金	
PanasonicNPOサポートファンド	0	338,878	338,878	0	PanasonicNPOサポートファンド助成金/フリースクールみなもとの組織基盤強化事業に充当
神戸市居場所づくり事業	0	140,200	140,200	0	神戸市助成金/青少年の居場所づくり事業に充当
善慈銀行	0	50,000	50,000	0	臨水区社会福祉協議会助成金/発達障害の子どもの学習支援事業に充当
20周年記念事業寄付	0	119,500	0	119,500	団体設立20周年記念事業に充当

科目	期首残高	当期借入	当期返済	期末残高
長期借入金	382,831	0	382,831	0
合計	382,831	0	382,831	0

8. その他特定非営利活動法人の資産、負債及び正味財産の状況並びに正味財産の増減の状況を明らかにするために必要な事項

- ・ 事業費と管理費の按分方法
- ・ その他の事業に係る資産の状況



2016年度 特定非営利活動に係る事業会計財産目録

2017年3月31日現在

特定非営利活動法人 ふおーらいふ

科 目 ・ 摘 要	金 額 (単位:円)	
<b>I 資産の部</b>		
<b>1 流動資産</b>		
現金・預金		
現 金	90,137	
振替口座(通知預金)	1,673,046	
普通預金 みなと銀行垂水支店	59,410	
普通預金 みなと銀行垂水支店(助成金)	1,380,890	
普通貯金 郵便局	2,517,595	
普通貯金 郵便局(放課後クラブ)	627,163	
普通貯金 郵便局(子ども貯金)	240,123	
普通預金 三井住友銀行垂水支店	0	
		6,588,364
流動資産合計		6,588,364
<b>2 固定資産</b>		
敷 金	250,000	
固定資産合計		250,000
資 産 合 計		6,838,364
<b>II 負債の部</b>		
<b>1 流動負債</b>		
未払金	0	
預り金 社会保険、所得税分	113,270	
流動負債合計		113,270
<b>2 固定負債</b>		
長期借入金	0	
固定負債合計		0
負 債 合 計		113,270
正味財産合計		6,725,094